商報

Commercial Journal

上海 Shanghai

本報創刊於民國二十年

新九四九號

發行人 華清駱

今日本報一張

零售金圓券伍元（外埠另加郵費）

內政部登記證京警滬字第二十八號

中華郵政認為第一類新聞紙 並特准立券按照包裹寄遞之報紙

上海郵政管理局執照第二五五號

上海九江路二九八號　電報掛號五四八二六七　電話九八二〇三轉各部

廢止存兌金銀辦法
發行黃金短期公債
分作兩期發行每月還本一次
總額二百萬兩利率月息四釐

政務會議通過

【本報南京特派員十六日專電】關於政府卅八年度總預算，收支不敷甚鉅，財政部已決定彌補辦法：（一）增加稅收；（二）運用外援；（三）出售物資；（四）發行黃金公債。公債部份，已由今日政務會議通過。

【本報南京特派員十六日專電】行政院政務會議今通過發行卅八年度黃金短期公債條例，並決定公債面額，分為黃金五市錢、一市兩、五市兩、十市兩、五十市兩五種，均為無記名式，不得掛失。該公債得自由買賣抵押，凡公務員繳納保證金時，作為代替品，並得為金融業之保證準備金。該公債發行日起，指定中央銀行及其委託之銀行為經理機關。黃金短期公債條例如下：

（一）公債定額為黃金二百萬市兩，十足發行，本息以黃金付給。

（二）利率定為月息四釐，自發行日起算息，隨本付。

（三）發行日期定為二月一日及六月一日，分兩期發行，每期發行半數。

（四）償還期限自發行日起，每月抽籤還本付息一次，兩年償清。

（五）發售價格按照中央銀行每日牌價，折以黃金價格，以金圓券繳納。

（六）本公債由各地市場公開銷售，並得由中外銀行組織銀團承銷。

（七）基金半數由政府在庫存黃金項下撥付，半數由美援會撥款購足，於每期發行日得全數撥交基金保管會保管備付。

（八）特設基金保管委員會，由政府指派代表三人，並選聘中外金融商界代表六人組織之，委員會對於基金保管處理，應負全責。

【本報南京特派員十六日專電】行政院臨時政務會議今通過決議，金銀存兌辦法自明（十七）日起廢止。

證交復業具體辦法
最近期內即可公佈

【本報南京特派員十六日專電】關於政務會議討論黃金政策時，對開放證券交易所復業事，已決定以開放為原則。今據工商部發言人黃鐵錚語記者：具體內容須與財政部共同研討，最近期內即可公佈證交復業具體辦法。

【本報南京特派員十六日專電】工商部政務次長簡貫三，今晚就政府發行黃金公債一事，對本報記者發表談話稱：公債發行的目的，在於吸收市場過多的游資，而導之於工業生產的開發途徑，今黃金公債在金鈔猶對象，實已失去公債之原有意義，惟在目前用以廢止存兌金銀，亦不失為一較有進步之辦法。蓋原有之存兌辦法，僅屬區域性質，而新公債則為普遍性，至於新公債的前途，倘目前時局不能好轉，恐購買者不致過分踴躍，惟欲求黃金公債之獲取良好成果，今後在技術方面，尤須注意兩點：（一）債信之樹立，（二）證券市場的建立，由此即可使公債仍能成為運用之資本，自樂於為人民所購買也。

【中央社本市訊】金圓券存兌金銀，國行及承兌各行局庫，昨仍辦理繳款手續，當日平衡價為六千元，較之上週六降低五百元，故雖值星期，市民前往申請者，仍極踴躍，各行局門前，長蛇陣排列甚遠云。

【中央社西安十五日電】此間中央銀行經辦黃金白銀存兌工作，截至十五日止，已全部暫告結束，其前因黃金未到已經辦理繳款手續而應付未付之黃金銀元，至今止全部清付，計自去年十二月一日起開始存兌以來，計實際兌出黃金七千四百一十七兩一錢八分六厘，銀幣四萬一千四百廿七圓，共收回金圓一千五百六十五萬二千九百一十二圓。

總統官邸重要會議
徵詢和談意見
朱家驊認和平已不可能

【本報南京特派員十六日專電】今晚七時，黃埔路總統官邸舉行重要會議，國民黨重要負責人孫科，張羣，張治中，邵力子，民社黨主席張君勱，青年黨代表左舜生，李璜，均應邀參加，由蔣總統主持，據悉主要係徵詢恢復和談之意見，並說明政府之態度，至十時始散。

【又電】青年黨中常委左舜生，今晚七時應總統邀宴後，即乘車赴滬，與該黨要員交換意見，再商討有關和談問題之態度。

【本報南京特派員十六日專電】國民黨中央執監委將於明日舉行聯席會議，就毛澤東所提八項和談條件，商討對策。

【本報南京特派員十六日專電】自中共提出和談條件，據權威人士今晚語記者：政府首長週日集會，曾對中共時局聲明及八項條件，詳加討論，逐條研究，並集中三項問題：（一）中共是否有談和誠意。（二）中共所提之八項條件，是否有討價還價之意。（三）中共發出時局聲明後，是否表示中共仍將繼續其軍事政策到底。與會人士一致認為政府暫時不宜採取行動，先靜待國際及國內之反應，然後再作決定。

【本報南京特派員十六日專電】政院今晨臨時政務會議中，除通過停兌金銀，另發黃金公債外，對於中共和談條件，亦初步交換意見。惟此事牽涉頗廣，關係重大，尚須縝密研究。同時「巨頭」之一張羣並未出席，故決定週內另行舉行閣員會議，專題討論和平問題。

【聯合社南京十六日電】行政院今日舉行特別會議，但據政務委員張治中向記者宣稱：該會並未討論中共領袖毛澤東提出之八項和平條件，尚將等待進一步之反響。

【合衆社南京十六日電】政府高級官員十六日對中共之和平條件，仍保持緘默。此間一般意見漸認為毛澤東之八項和平條件，非政府所能接受。朱家驊接見中央社記者時曾謂：毛澤東之條件，使和平成為不可能，具有史大林主義之作風。朱氏現為政委，斥中共條件「暴露中共之真相，及證明彼等並無誠意於為人民福利計之和平。」

【合衆社南京十六日電】此間消息靈通人士十六日稱：政府不致立刻宣佈接受或拒絕中共之八項和平條件，並極可能主張立即停戰及召開政治協商會議，俾人會議不停，據可靠之觀察，迄今尚未下最後決定。一般均相信週內下一決定，而由總統發表新文告加以宣佈，作為對毛澤東反建議之答覆。據悉：內閣要員十五日下午與總統初次集會研討中共答覆時，意見大有分歧。反和派認：此八條「等於投降」，而主和派則力持重開和談之門已之論調。政府內部之一般論調，似贊成由政府善用時機，謀政治解決，而向中共建議立即停戰，並根據毛澤東之要求，召開政治協商會。大多數官員，包括立監委，以為雖毛澤東文告語氣決絕，然仍有相互讓步之餘地，特別是「懲罰戰犯」之第一條。此條曾引起官方最強烈之反感，猶如美代理國務卿羅凡特所謂之「不可思議」。然彼謂此僅以之助其他條件討價之用。同時，現尚不能可靠獲悉政府是否已自四強處獲得關係斡旋要求之覆文。南京十五日晚盛傳英美兩國已以其立場通知中國，然此說無法證實。英美使館及中國之正式發言人被詢時均答以「無可奉告」。美使館發言人又稱，有關斡旋要求之消息，應由中國政府發佈。

美英婉拒
四國斡旋
官方拒不評述

【聯合社華盛頓十五日電】當前美國外交政策當局已決定美國應堅持其目前之對華旁觀政策。新國務部長艾奇遜下星期就任時，國務部各專家殆當向之作此獻議。預料艾氏不致改變杜魯門總統前行將去職之國務次長羅凡特之定策，加以中國時局瞬息萬變，美國政策實際亦無從改變。美國超然態度之最近例證，為婉轉而堅決地拒絕南京政府要求四國斡旋中國和平的建議。英國亦步美國後塵，拒絕調處。大約法國步驟亦一致，蘇聯之反應尚未透露，惟美英共殆會先試探莫斯科之態度。美國顯然希望四大國對中國戰事，一致採取超然態度。此間一部份預料蘇聯不願攪入中國政治。

【合衆社華盛頓十五日電】國務院發言人麥克德莫特十五日拒不評述倫敦所傳，英美不願「發動」國共和平之「談判」之說。

【合衆社倫敦十五日電】外交界方面十五日晚稱：中國曾要求英美兩國擬訂終止中國內戰之方法，英美官員等已拒絕此項要求。彼等稱：中國所要求者，不單為停戰，而是中國政府和平。彼等並稱：此點表示英美雙方交換意見頻繁，英美雙方交換意見結果之一，即中國之建議遭拒絕。現有若干跡象，顯示此一決定，係於過去廿四小時內所採取者。英外交部發言人諒在送往南京中。英美官員稱：「對於所傳中國之請求斡旋，已遭拒絕之說，並無意見」。

中共和平條件
蘇報隻字未登

【聯合社莫斯科十五日電】蘇聯各報今日對於中國時局表示緘默。中共昨日所提和平條件，蘇報上並無隻字登載。

留京立委
函孫院長
不容因循猶豫

【本報南京特派員十六日專電】留京立委張靜愚，虞文，武和軒，黃統，黃宇人，張潛華，劉不同等五十五人，今晚九時送致行政院長孫科一公開函，陳述其意見，茲探誌其原函如下：「本年元旦總統發佈和平主張，明示不惜犧牲個人地位，以求實現其謀和之誠，中外同欽，今共產黨對於總統主張，已有答復，表示願與政府商談和平，此誠實現和平之適宜時機。竊數年以來，全國人民普受戰禍，水深火熱，慘絕人寰，國家元氣耗殆殆盡，在戰間全國人民之血換取國際地位，一落千丈，若再不即時息爭，無論戰爭結果勝敗誰屬，國家民族均將陷於萬劫不復之境地。同仁等認為政府應以大智大勇之決心，應即派定適當人員與共產黨取得聯絡，開始商談，並繼續多方尋求其以促成和平之有效途徑，斷不容因循猶豫，致使國家繼續遭戰禍慘痛。全國人民企求之和平能早日實現，同仁等願不計犧牲以求其成。」

國代呼籲
派員洽商
民意代表亦應參與

【中央社南京十六日電】國大代表蕭漱瀛，楊幼炯，楊愷齡，劉航琛，陳維，張慎吾，張秀柏，鍾鼎文，李成熙等，於今日集會，商討和平問題，首述十年來兵連禍結，民不聊生，國家元氣大傷，幸蔣總統元旦文告倡導和平，與毛澤東廣播，和平已露曙光。繼提初步辦法，呼籲雙方迅即停止軍事行動，停止言論攻擊，即日派定負責人員，開始接觸，從事協商，而能代表人民之民意機關，如國大、立監委、參議會等，以及中間黨派，社會人民團體，應即組成第三方面參與其事，以收監督折衝之效，俾使和談圓滿結果，以免再蹈既往政協之覆轍」。

各大學教授
組和平策進會

【中央社南京十六日電】據「中國各大學教授國策研究會」發言人稱：中共提出和談八項條件後，故無論其距離如何，總算和平之門已開，前途已露曙光，目前惟望雙方以國家生存，人民生命為重，即時停戰，再作和平之有效談判。並稱：該會深願促成和談早日實現，已發起「和平策進會」，經連日分頭接洽，參加者已有數十單位，日內即將成立，商討具體辦法，促使雙方縮短距離，以達到全國人民之熱望。

鄂和平促進會
昨宣告成立

【本報漢口十六日專電】鄂省和平促進會，原定於昨（十五）日正式開成立大會，因籌備稽延，已改於今日上午九時，假新增省參議會會議室正式舉行成立大會，到各民衆團體代表，議會議員等六十餘人，由省議會議長艾績英主席，行禮後，即席報告開會意義，即開始討論，發言者多均以目前局勢需要和平，大家應拿出力量來促成和平，直至十時十分始行散會。

以十至廿億軍需品
供參加冷戰各盟國
美草擬撥款法案向國會提出

【中央社華盛頓十五日合衆電】消息靈通人士謂：政府當局將向國會要求批准以十億至廿億美元之軍需品，供給美國在冷戰中之各盟國。關於此項援款之法案，已在草擬中。國務院及國防部官員，一致認為將軍事援助計劃，併為一措施，向國會提出。該法案將包括對若干西歐及南美國家，以及希土兩國之軍事援助。至於將以援濟各國之援助數額，究竟若干，尚未作最後決定。據估計：計劃中對參加北大西洋防務公約國家之軍事援助，至少將達十億美元。至於將請求以援濟中國之小數，似須視目前中國戰局結果而定。

平德勝門外有激戰
塘大國軍堅守據點

【中央社北平十六日電】華北剿總十六日發表，今日上午九時前後，平德勝門外土城子附近，我搜索部隊與匪發生接觸，戰事一度激烈，至十一時被我擊潰，平西萬壽寺西南發現匪小股向我發砲射擊，我郊區部隊即予還擊，經一小時半戰鬥後，漸歸沉寂，下午無戰事。

【中央社北平十六日電】華北剿總十六日發表大同及塘大戰況稱：（一）大同出擊國軍，日來續有戰鬥，在城東馬軍營，千井，西北大小望村與匪均有戰鬥，至今晨匪遭擊退。（二）塘大十五日無戰鬥，國軍仍以原態勢守原據點，控制塘沽東，待機出擊。

【聯合社北平十六日電】北平當局因在城內建築機場，擬將英國大使館內建築物一部拆除，雖英大使館曾加反對，但據英國方面稱：此項工作將於日內開始。南京英大使館已向外交部提出交涉。楚溪春告記者稱：此係戰時不得已措施，戰事結束後，當可賠償英方所受損失。南京英大使館似未了解我人立場，此係食糧之補給問題，在英方則僅為一小產業問題，我人則為居民之生命。據楚氏意見，共軍將先進攻塘沽，然後轉向北平。

【中央社太原十六日電】十五日晚共軍續行局部攻擊，城東南南坪頭附近，與股匪遭遇，在黑駝及松樹附近，北陣家峪東南國軍，毀匪地堡一處，殲匪六名，俘獲步槍三支，[illegible]國軍，亦殲股匪一部。

首都各機關
準備南遷

【中央社南京十六日電】各政府機關今日均召開內部會議，以發佈對留駐人員的指令，各機關現均已接獲縮減留京人員至最低人數的命令。消息靈通可靠方面稱：一切機關均將於本日集會，準備遷往其他城市如廣州，昆明，台北，重慶等地。某方面稱：最後的撤退令，可能在一星期或十天內發出，但須視共黨在長江以北的軍事行動而定。

余漢謀謁總統
對時局有請示

【本報南京特派員十六日專電】陸軍總司令余漢謀將軍，今晨自粵飛京，此行係奉總統電召，下午晉謁總統，對時局有所請示。

葉劍英覓廚師

【聯合社北平十六日電】聞北平區中共軍事管理委員會主席葉劍英，已委託城內友人代為尋訪其在軍調部執行委員任內之廚師，將請其繼續服務。

張君勱抵京
謁總統及張羣
磋商和平問題

【本報南京特派員十六日專電】民社黨領袖張君勱，今晨八時由滬乘臥車抵京，政委張羣及蔣勻田，均往迎接。張氏下車後，即同赴張羣官邸晤談約一小時。下午三時訪美大使司徒雷登，晚七時出席總統官邸要會，磋商和平問題。按張氏此次來京，除應總統電召外，並受在京外交團之邀請。據悉：該黨自總統元旦文告發表後，曾商定三項原則，表示：憲法內容之修改，必須保持政協精神，人民基本自由權利必須獲得保障，和平為人人所期望，自願盡其所能，為促進和平而努力。

漢市銀根奇緊
一紗號告擱淺

【本報漢口十六日專電】昨日上午市場頭寸奇緊，申匯扣價高達三五〇元，上海兌一千元，即此間匯六五元，創行使金圓券以來從所未聞之記錄，在頭寸緊軋中，本市復興棉紗號，因做多頭而告顛，結果生意成擱淺狀態，惟昨下午頭寸已轉鬆，今證亦無變動，僅物價在一起一伏中，略見上漲。

傳林彪提要求
傳作義將發表聲明
何思源談呼籲和平必有所獲

【合衆社北平十六日電】今日據悉：共軍司令林彪已要求北平駐軍投降，雖未規定限期，大致將在本月十九日以前。北平區和戰問題，現待傅作義司令決定。此間政界今日預測，傅作義司令將在今後數日內對時局發表一連串重要聲明。華北促進和平委員會並派代表赴司令部晉謁，該會係由商會與各工會等聯合組成。該會懇蒙傅氏同允，如願前往共軍佔領區呼籲和平，將予盡力協助，供給交通工具與衛兵護送至國軍前哨。前北平市長何思源亦為代表之一，渠深信此行必有收穫，並盼北平不致與天津遭受同樣命運。此間上下雖均希望和平，一面正在準備市區保衛戰，以防萬一。

【中央社北平十六日電】華北七省市參議會議長，於今日正午十二時在市參會設宴招待國軍各部隊高級首長，藉表慰勞，並邀劉瑤章市長等作陪。

港居民區大火
三百幢房舍被焚

【中央社香港十六日電】昨晚香港人煙稠密區大火為災，共燒去三百幢房舍，其中並有多人輕傷，警方尚未提出關於死亡之報告，財產損失浩大，且有近千人無家可歸。火係由某居民晚炊燃燒不慎所致，當時東北風甚大，火乘風勢蔓延極速，沿居民區集中之木舍，而燃及四層樓大廈地區附近，其中大廈兩座，因火發自[illegible]被燒，救火會尚未將大火撲滅之前，曾有木屋百餘家被焚。此外九龍平地，於小時後，火勢完全熄滅，所有木舍蕩然無存，同時九龍居宅區亦發生火災，並死數人，有母子三人幸免於難，堪稱奇蹟，渠等被圍於大火中達一小時半以上，始為救火隊員救出。

傳英法將發起
訂立遠東公約
防止共產勢力擴張

【聯合社倫敦十五日電】今日據可靠消息稱：西方國家在對蘇冷戰中之次一行動，或將訂立遠東區域公約，以防止共產勢力之擴張。雖未經官方證實，此項計劃則已進行至彼此協商之一點。最初參加者當為美，英，加拿大，澳洲，法國，荷蘭，紐西蘭，中國及印度。越南，印尼及馬來亞，如能成立穩固政府，亦可加入公約。此項提議曾為英外長貝文及法外長舒曼在本星期內討論遠東互助問題之基礎，聞貝氏曾力言英國認為遠東民族獨立運動，應由民主國家與以鼓勵。成立遠東防禦公約，與貝氏最近在下院中之宣言相合。美國亦已採取同樣路線，觀其參加與加拿大及西歐各國訂立大西洋防務公約之談判是一明證。英法會議公報，曾力言兩國在歐洲之合作應推廣至東方。據英外部發言人稱：英法在遠東之政策，日內即可宣佈，但對其性質如何，不願作答。

輸出入管理委員會公告

第六十五號　中華民國卅八年一月十七日

查依照「輸出品製造原料輸入辦法」第二條及第四條之規定「輸入（甲）（乙）類原料製成品輸出所得外匯及原料輸入所需外匯數額間之比例應由本會會同工商部同意列表公佈」前經陸續核定於卅七年五月間由會公告在案，茲以原料種類及比例亦多改動，業經重行修正列表，並經取得工商部同意，特此公告。

附表

一、應用輸出品製造原料輸入辦法（甲）類輸出品輸入原料種類一覽表

二、應用輸出品製造原料輸入辦法（乙）類出品輸入原料種類及其製成品輸出所得外匯及原料輸入所需外匯數額間之比例一覽表

附表（一）
應用輸出品製造原料輸入辦法（甲）類輸出品輸入原料種類一覽表

製成品名稱	稅則號列	原料種類
蔗草帽、金草品、刺繡品、紡織品、縫衣針、紙品、橡膠製品、罐頭食品、檀香扇、瓷器、[illegible]絨、棉毯、自來水筆、[illegible]鏡片、玩具、彈簧錶帶、電器零件、[illegible]寶石、墨汁、紙盒、鈕扣、西藥、絲鈕扣、油漆、佛珠、留聲機、手電筒、皮革、調味粉、生菜油、小電珠、紗管、木尺、肥皂	97、599A、174、76、419、433、435、444、472、480、482、130、265B、528、183、199、252、212、182、553、544、444、469、644A、516、196、547、600E、518、112、482、476、482、[illegible]、617、554、207、482、480、556、212、661B、658A、468、429、513、474、481、553、556、555、516、205、480、212、157、494、422、465、531、[illegible]、140、[illegible]、527、159、528、521	火蔴、金絲草、亞麻布、[illegible]、漂白粉、大蘇打、未列名化學產品、未列名安尼林染料及其他煤膏染料、人造細粗絲、人造纖維、針——縫衣機或針織機用、膠及松香——其他、未列名鋼鐵條、未列名機器及配件、[illegible]鋼、新聞紙及雜誌、漂白粉、燒碱、橡皮、鋅白、馬口鐵、單面上蠟雙面上蠟白或染色印圖紙、檀香木、未列名金液、綿羊毛、未列名安尼林染料及其他煤膏染料、硫酸、人造松香及其他模型質、未磨眼鏡片、羊皮紙百加明紙格拉新紙防油紙（賽路芬及其類似之透明紙在內）、圓鐵絲、未列名安尼林染料及其他煤膏染料、未列名化學產品、未列名有光或無光白或染色有隱紋或無隱紋寫字紙印書紙、人造松香及其他模型質、未列名貴重寶石、炭精、石炭酸、棕色或他色有光或無光有隱紋或無隱紋之包皮紙洋表古紙、過氧化[illegible]、未列名藥品、未列名有光或無光白或染色有隱紋或無隱紋之寫字紙印書紙、薄紙、鋅白、未列名鋼鐵、[illegible]鋼、黃銅、未列名安尼林染料及其他煤膏染料、[illegible]、未列名化學產品、電線、銅片板、電氣絲及其他未列名電氣材料、洋乾漆、黃蠟、松香、膠及松香——其他、未列名油脂蠟

應用輸出品製造原料輸入辦法乙類出品輸入原料種類及其製成品輸出所得外匯及原料輸入所需外匯數額間之比例一覽表

製成品名稱	稅則號例	原料種類	製成品輸出所得外匯與原料輸入所需外匯間之比例
搪瓷器	19[illegible]、445	鐵礦砂、硼砂、淨[illegible]	100—80
毛絨線	112、4[illegible]2	綿羊毛、未列名安尼林染料及其他煤膏染料	
	476、517	硫酸鈉、未列名染料顏色拷皮料硝皮漆料	100—[illegible]
三夾板	480、581、583、589、480、469	松材、木材、酪素、燒碱	100—40
毛手套	112、480	綿羊毛	100—50
留聲機唱片	626B、550、527	鐵石粉、矽沙石、平面或花紋形白或染色蠟紙、光漆、洋乾漆	100—50
腳踏車	672、480、187、263	雲母、未列名化學產品、未列名鋼鐵——口鐵	100—80
電扇	265、518	裝置電線或分配電力用各種電氣材料	
熱水瓶	200、196、664、480、149、465、445	濕電池乾電池無線電器及其配件、未列名油漆凡立水漆光料、未列名鋼鐵——其他、紫銅、馬口鐵、人造松香及其他模型質（電木）及未列名製[illegible]、未列名化學產品	100—80
鋁質器	630（庚）、149、480、517、152	鋁錠、純碱、硼砂、軟木、鋁、未列名化學產品、未列名黑色烤皮料硝皮料、白或染色油光紙	100—80

九十兩季輸入限額
輪管會已大致擬就
呈政院核定後即可公佈

【本市訊】第九第十兩季輸入限額刻已大致擬定，惟因近來政局變化多端，尚未能作最後之決定，此兩季中對國內所缺之者，或不能生產之物資，其進口量概予增加，而對國內能自給自足之物資，爲推廣國內之產銷起見，將斟酌實際情形減少，至各港口之進口限額，華南方面增加較多，台灣增加亦多，華北華中上海等地均酌予減少，此項限額俟是輸管會新主委劉維熾審議携京，呈行政院決定後即可公佈。

【又訊】第七第八兩季輸入限額雖早經分配完竣，惟尚有一部份進口廠商，未曾辦理領取手續，拖延進口時限，輸管會方面盼從速辦理，若不願在上海進口，可申請在他埠進口。

陳司令昨招待記者
籲請市民共維安定
郊區工事積極構築中

【本市訊】淞滬警備司令陳大慶氏，十六日下午二時於招待記者會席上發表談話稱：維持治安之目的爲「求安」與「防亂」。安定爲全體市民之共同需要，在任何情況下，希望鎮定，亂決非市民之福。陳氏謂：本月上半月份生活指數公佈之前，本市曾發生若干勞資糾紛事件，目前就此一問題，在勞資方面，因近舊曆年關，易有糾紛；在治安機關立場，因現爲多防時期，對此一問題，極爲注視。渠謂：現階段求勞資糾紛之根本解決，殆爲不可能。惟希望勞資雙方在合情合理切合事實，互相諒解之原則與精神下，求其解決，以免影響社會秩序。然如發生罷工怠工等行爲，則爲戒嚴法所不允許，警備當局決嚴厲禁止。陳氏繼談及本市之警備措施：（一）構築郊區工事正積極進行中。基幹工事可於本月底前完成。關於構築工事之材料，如黃砂，石子，木料等，因需爭取時間，其未及運滬或借用者，均由上海市工事構築委員會下之材料採購委員會（該會主委爲杜月笙氏）付款或出借條，借用者定期歸還。（二）最近有少數學校放假後，暫由部隊借住，係臨時性質，決不妨礙各學校招考與開學。（三）吳淞口外自十五日起每日下午六時至翌晨六時，爲戒嚴時間，至黃浦江面之戒嚴時間，將以其交通繁簡，分段訂定，原則上將與陸上之戒嚴時間配合。（四）巷戰演習，原定十六日上午十時至下午二時舉行，復改至下午十時至十七日晨二時舉行。參加演習者爲警備部特務營之一個連與裝甲車數輛。

戶口米
滬西各區　昨恢復配售

【本市訊】本市自宣布配米價格將實行隨時調整政策以來，市民擠購戶口米情形日趨緊張，滬西各區配米店因配米未到，停售多日，昨日市當，普陀，長寧，靜安寺等區已恢復配售，由該管警察局派警維持秩序，至晚幸無意外事件發生。

大批漢奸要犯
由京疏散解滬
傳將移台灣羈押

【本市訊】中央各機關積極疏散下，首都高等法院於昨日將已定讞之漢奸及軍犯，計解滬共計五十四人，其中計男犯五十人，女犯四人，均經判處死刑及無期徒刑者。昨日路局方面特爲準備三等車一節附掛於五次車來滬，於下午五時五十分抵滬，昨日解抵上海之漢奸計王蔭泰，羅君強，盛幼庵，周學昌，潘毓桂，周隆庠等，各漢奸於燈光輝煌，嚴密監視下魚貫下車，回憶往昔，恍有隔世之感。昨日負責押解者爲首都監獄科員王少良，憲兵司令部特派憲兵一班護送來滬，各漢奸裝飾仍極豪華，所攜行李數百件，滬市當局當將若輩解至祕密處所暫行羈押，據悉并將移解台灣。

陳璧君移上海監獄

【本市訊】汪逆精衛妻陳逆璧君，原經高局判決羈押於蘇州，頃蘇高院爲備萬一計，業將陳璧君及其他已決要犯多名，由蘇移押至本市上海監獄云。

染坊工人
要求年賞無結果
實行總罷工

【本市訊】本市染坊業各廠工人，爲要求卅七年度年賞未得結果，各廠綢綾整理兩部工人，於前（十五）日下午一時起實行罷工，經記者探悉：緣本市染坊同業工會（即勞方）代表全體工人向綢布染商業同業公會（即資方）要求卅七年度年終獎金，提出要求爲依照卅七年十，十一，十二三個月工資全部收入作爲工人年賞，資方以年賞辦法卅六年度以十一月工資兩個月爲年賞，經雙方簽約有案，擬仍依照舊約辦理，是案經社會局三度調解，因勞方要求過苛，不肯讓步，僵持并無結果，於十五日下午一時策動全市各染廠綢綾整理兩部工人停止工作，以致各廠雙方蒙受相當損失，經早報資方公會辦理，勞方公會以現值戒嚴時期，該勞方工會代表，因年賞糾紛，居然策動綢綾整理兩部工人罷工，於法不合，業已據報有關當局請求合理解決云。

新豐廠停業
工人要求繼續開工

【本市訊】新豐廠工人代表數人，因該廠提早停工，遣散工人，生活頓遭威脅，乃向該工會請願要求調處，并懇予以支援，解決工人疾苦，提出要求數點：（一）繼續開工維持生活，（二）不得藉詞遣散任何工人，（三）每工人預支工資兩月。

閘北廣肇路火災
紅卍會賑濟災民

【本市訊】北市廣肇路日昨大火，被災棚戶，計有五百餘家，經世界紅卍字會派員前往該區查，計有二十一甲，三十三保被災戶口五百六十九戶，災民二千六百四十五人，經該會決定擇其非賑不活之戶，先行發給振款，棉衣救濟，並派員於十五日在天通庵路，該會北市辦事處，憑字分發賑款，計分三級，卍字三百元，慈字二百元，善字一百元，共查放四百零六戶，棉衣一百五十件，棉褲二百條，棉背心二百十一件，女棉旗袍三十二件，今日仍在繼續調查中。

事業，如中國農業機械公司，鄉村工業示範處，漁業善後物資管理處，機械農墾管理處，水運大隊，船舶修理處，藥物製造處等，雖在經費極其窘難之情形下仍盡力求其發展，因以上各長期事業可代表我國與聯合國工作之精神，若公司移往工商及農林部，祗要能仍繼續求其發展，可節省國家一筆支出亦爲上策。

小型工貸即將實施
申請書明發出貸額提高
工業界審查委員已推定

【本市訊】中央銀行貼放委員會，爲救濟本市各小型工廠起見，擬舉辦小型工貸。其辦法亦已決定，由各工廠向其參加之同業公會申請，並由同業公會及同業三家担保後，即可取得貸款，將來審查工作，由貼放會及工業會各推派代表參加組織審查會辦理。市工業會已經推胡西園，俞國庠，黃仲明，顏耀秋等七人，爲參加審查之委員，關於申請表格，貼放會可望於明日送至工業會轉發各同業公會備用。據悉其貸款數額，原以每一工人一千元爲標準，但自生活指數上漲後，此數實不敷應用，故或須將貸款額提高，其標準則待第一次審查委員會決定，工業會方面，極盼此項貸款，央行能加緊經辦手續，俾各廠可望於春節前獲得，以安渡年關云。

首輪西片影院
票價昨又提高

【本市訊】本市各首輪西片影院票價昨起分別增加一倍至二倍餘不等計原爲十五元之最低票價，現漲爲四十元，原爲四十元之最高票價，現漲爲一百元，昨雖爲星期日然因各院票價上漲過鉅，故營業頗顯清淡，即以「大光明」而言，上座猶未及八成。

無法維持
兒童教養院
盼增加供應量

【本市訊】據本市兒童教養團體消息，近來物價波動劇烈，無法使一般私立兒童教養機關，維持，以致兒童營養不良，百病叢生，上海區兒童急救工作審議委員會，所設膳食供應站，徒有虛名，毫不實際，對各兒童機關之供應質量極微，每人每日僅白米三兩三錢，黃豆三錢，牛油一錢，食鹽一錢，青菜四兩（照限價菜每斤五角發給），燃柴半斤（一百人以上扣除四分之一），以上數量，無異一帖觀徵「藥料」，難使兒童果腹，搬運費尚須各機關自理，以前，決定供給肉類雞蛋，迄今從未實現，供應站并派遣辦事員常駐各機關，其伙食及一切均由各教養機關供給，茲以各機關不勝負担，故盼兒童急救工作審議委員會，增加供應量，改良供應辦法，以助各兒童教養機關共渡難關。

霸王號機罹難乘客
中航照章辦理撫卹

【本市訊】據悉，去年十二月二十一日中國航空公司滬港綫XT一〇四號霸王機失事賠償問題，該公司業已接奉交通部民用航空局通知奉行政院核准按修正公佈航空公司飛機失事賠償辦法第三條辦理，該辦法規定，凡乘客因飛機失事以致死亡者，公司賠償該乘客之殮葬及家屬撫卹費金元十一萬五千五百元正，所交運之行李因飛機失事而拋棄或損失全部一部，經正飛機師出面證明者，公司賠償二萬三千一百元，凡購買半票之兒童賠償，全按上列標準減半計算之，前項賠償不論國內或國際航綫一律以金元計算之，現該公司已決定自即日起至本月二十六日辦理該項賠償手續。

爲和平再作呼籲
潘公展電豫參議長

【本市訊】上海市參議會潘議長公展昨復電河南省參議會劉議長文曰：「信陽河南省參議會劉議長公鑒：世電敬悉。總統元旦文告，既已倡導和平，中共毛澤東先生，時聲明，雖列舉八項，近於苛刻，然吾儕爲民痛苦着想，仍當作最後之哀鳴，求雙方之忍讓。本會前電建議全國和平促進會在滬召集，諒荷鑒察，尚祈早日命駕，共同商討，更事呼籲爲盼。弟潘公展叩子篠。」

今日天氣

廣大之西比利亞反氣旋中心在南蒙古，中國，日本，及東海。

天氣預測

黃海—晴，清勁西北風，中浪。

華中—晴曇而冷，中度西北風，

上海—晴曇而冷，中度西北風，晨有霜。

東海—（晴曇）北部晴曇，清勁西北風，南部陰，中浪，有毛毛雨至東北風，中浪有毛毛雨

十六日溫度最低攝氏零下四度（華氏二十四度）。最高攝氏零下一度二（華氏三十四度一）。

社論
看漲價後的公用事業

自從限價開放以來，百物莫不大漲特漲，公用事業也難例外。自去年十一月起，價格一再調整，少則每月一次，多則兩次三次不等。最近自一月十一日起，因美滙，燃料，和油料，較上月上漲三倍許，又經公用局核准新價，平均較前上漲一倍半左右。如自來水，英商者每立方公尺漲爲九元八角；如電，上海電力公司範圍內者，十度以下每度四元六角，十一度以上，每度五元八角，三十一度以上，每度十元；電車頭等，每次三元至七元；公共汽車，每次三元至九元。上漲的倍數，確是不可謂少了。

現在百貨飛漲聲中，公用事業的漲價，本來無可營議，可是我們總覺得公用事業的漲價，不但不在一般物價之下，而且反在其上，雖說成本較鉅，但是核之「公用事業」數字，便覺得名實有些不符，因爲既然係公用事業，便不能專從利潤上打算，而應從一般人民的福利上打算！退一步言之，即令爲公用事業的發展計，費用不得不多爲徵收，但是對於一般人民的利益，亦同時兼顧，方才不負「公用事業」的美名。現在來看實際上的情形：

一，漲價倍數過多　限價開放後，一般物價，多在上漲，而且上漲的倍數，大很驚人，但與公用事業比較，倒瞠乎其後。茲試列表比較於後：

品名	八一九限價	一月十五日價	上漲百分比
英商自來水	〇·一三元	九·八〇元	七五三九%
上海電力公司			
十度以下	〇·〇五元	四·六〇元	一一六〇〇%
十一度以上	〇·〇六元	五·八〇元	九六六六%
三〇度以上	〇·一二元	一〇·〇〇元	八三三三%
電車頭等	〇·一〇元	七·〇〇元	七〇〇〇%
公共汽車	〇·一二元	九·〇〇元	七五〇〇%
白粳	一九·二〇元	一四二〇·〇〇元	七三九六%
煤球	三·三三元	三五〇·〇〇元	一〇五一〇%
龍頭細布	二九·五〇元	一九〇〇·〇〇元	六四四一%
二一支雙馬紗	六八三·〇〇元	五二〇〇〇·〇〇元	七六一四%

可見公用事業上漲的倍數，除去煤球外，且較食米紗布爲高。這不是追隨上漲，而是領導上漲了。

二，如果漲價之後，服務有所改進，猶有可說，可是公用事業並不如此。一般價上漲後，已成有貨無人買，門庭冷落的情況，可是公用事業，雖說價格上漲得很烈，但人民卻不能不接受下去的，至於供應方面，亦並不見改善。如公共汽車，價格上漲，已在七十五倍左右，可是車輛的供應，仍是很少，使乘坐的人們，在北風撲面中，耐寒久等，實在不合理。試以十四路公共汽車言之，自宜昌路至外灘，綫路可稱甚長，乘坐的人亦很多，可是行駛的車輛，不過六七部，試想如何够用？在服務上不加改進，而只想加價，這未免令人失望。

三，再如電燈，與人們的生活，關係何等密切，且其上漲的倍數，在公用事業中，又首屈一指，但是他的措施，最欠合理。初看前表，凡是用電愈少的，徵費愈少，似乎含有節儉作用，但是吾們曉得，普通一戶人家，每月至少用電十度，可稱是很節儉的，以上海人口之多，愈是窮的人，每一門牌，人家亦愈多，用電亦愈費，可是收費亦最鉅，至於富翁大戶，每一門牌，僅有一家的，用電可較省，收費亦最低，這同當前累進徵稅和富人出錢的宗旨，完全背道而馳。

公用事業漲價祗要漲得合理，吾們不反對，但其措施方面，如供應車輛太少，不合公用原則，徵費不依貧富，違反公平原則等，實在應該從速加以改良。上海公用當局，多屬知名之士，而對於上海公用事業，更在努力希望他進展，則對於這種不合理措施，實在不應再事姑息，而應從速整頓，以副民望才好！

本年春季營業稅
照去秋增加七倍

【本報訊】市政府收入原以房捐營業稅爲大宗，現營業稅因中央決定規定每季徵收，且須提出分之三十付給中央，故營業稅收入反較其他各稅爲低；如去年十二月份，娛樂捐，筵席捐收入，計各一千萬金圓，而去年十二月份營業稅收入僅爲五百萬金圓，際此市庫拮据聲中，市財政局乃於日前召開會議，決定本年度春季營業稅照去年度秋季營業稅加七倍（係去年十一十二三個月生活指數平均倍數）增收，以裕市庫，據財政局統計，去年度秋季營業稅收入，共計五百萬金圓：如加七倍增收，即可收入四千萬金圓云。

美經合分署等
今續拋售紗布
當局控制棉紗數量甚鉅

【本市訊】美經合分署，中央銀行，美援花紗布聯營處，今日起繼續委託紡建公司大量拋售紗布，除在該公司業務處掛牌配售棉紗多種外，并將在棉紗市場掛牌拋售棉紗多種，凡已登記之複製廠商紗號，均可申請配售，該二機構自上週開始拋售以來，紗商均已深受威脅，暫不敢再從事囤積搶價，當局爲繼續大量抽緊銀根，穩定陰曆年關前後物價起見，決將長期大量拋售紗布，以達到預期之目的。據悉：各當局所控制之棉紗，全部達七萬包以上，如今部出售，共達五十餘億金圓之巨，其中一部份約計三萬包，業已決定拋售云。

撤銷善後事業委會
上海方面不作表示

【本市訊】關於監察院建議撤銷善後事業委員會事，記者曾以此事叩詢該會上海方面負責人，據表示，此事當聽命於中央決定，但目前該會所有之長期善後事業，

海關一部份員工
怠工糾紛繼續中

【本市訊】據悉：江海關一部份員工，突於十五日起開始怠工，要求依照國家行局待遇，主管人員正努力防止事態擴大中，惟迄昨，爲止，該項怠工糾紛仍繼續醞釀中。

一西裝青年
暈倒戲院前

【本報訊】昨晚七時許，南京西路大光明戲院正上映「戰地鐘聲」之際，有身穿西裝，年約卅餘歲之男子一人，該歲穿常閑步，突然暈厥倒地，口吐白沫，經人發覺報告附近崗警，急送仁濟醫院救治，警員當在該男子身畔搜獲電信局七一四號之職員證章一枚，至該男子是否服毒自殺抑係染病，現由新成警局調查詳情中。

一週經濟動態

儲糧自古稱要政
指數於今見高峯
心儀

近來氣候晴明，日光普照，本來可使人們感到愉快的，可是北風凜冽，寒氣侵骨，又使人們感覺冬日的可畏。上週整個市場中，情況亦有同樣的迷離恍惚，根時緊時鬆，物價忽高忽低，使人捉摸不定，就一般情形說，當然是個盤旋局面，而就銀根多講，則以緊時居多，尤其週一，票據交換數字，有二八六，一四〇張，交換金額達五，一二一，〇八一，〇〇〇，〇〇〇元爲最高。復因頭寸緊的關係，退票有六九七一張，退票金額達一九九，九〇二，二〇〇元，亦是空前紀錄，至於此後物價，除了銀根關係外，局勢的和戰，恐怕亦有莫大關係，凡是研究市場動態的，都須隨時留意才好！

一週要聞

配米價格不應隨時調整　美援運用委員會於一月十一日宣佈，規定計口食糧價格的新辦法，按照此項辦法，今後各大都市中，配售食糧與麵粉的價格，得於月內調整之，其辦法爲每隔旬日或兩週，審核配糧價一次，如與公開市場價格相距過遠，便須另訂新價。換言之，則可隨時加以調整，而按照當前情況言，所謂調整價格，便是漲價的別名，顧名思義，其用意，無非在減少虧損，減少津貼而已。誠然現在食米配給，不能足量，其意義亦大爲減輕，可是老百姓有得宜米可買，總是德政之一。至於米價劇漲過烈，並非是老百姓的事，而是通貨膨脹，生產不足的事，政府如其取消食糧配給，並無不可，否則一月規定價格一次，已很够的了，如其時間更要縮短，不要因配米價格的提高，而刺激市場米價的上翔嗎，此其一。再則尚有所謂軍警配給，紙證每須另行發給，因爲手續麻煩，與普通米證發給的日期，相差很遠，如配米價隨時調整，則所謂優待公教人員者，又是口惠而實不至了，此其二。而最重要的還在米價隨時調整，則配給米店，一定居奇惜售，坐待高價，恐非配米的原意吧，此其三。所以我們希望從多儲糧食着想，不必從變更配價入手。

都市儲米最是重要　所謂都市也者，是對農村而言的，農村人口稀少，而糧食豐饒，所以儲米問題，無須加以討論。至於都市，人口稠密，工商發達，而食米來源不繼，民食問題，便就是爲天的食米，須仰給農村，而無法自行生產，所以一有變動，嚴重起來，價格飛漲，人心惶惶，便將同時發生，此在上海，已不知經歷了多少次了。吾們衣可藏樓，住尚可陋室，惟有肚皮不能每天不飽，如其大家的肚皮多不能飽死，亂子便要發生了。在都市之中，要使民食不發生問題，惟有從儲糧先行做起，必須政府手中，有了三個月以上存糧，而後方可有備無患，任何事來，均可以應付了。吾國重視民食，自古已然，如常平倉的設立，便是用以調節民食的。最近中央當局通電、市府，令各存糧

生活指數又見高峯　一月份上半月的生活指數，已於一月十五日發表，是四八·〇四倍，較之上下半月的一八·三倍，又漲起二倍七左右，增加兩倍半，甚至較之公教人員計長褚一飛氏下馬第一砲。是新統計家，國內統計家，所發表的指數，可以說是根據事實，根據學理，並無絲毫情作，是值得吾人佩服的。存乎其間，再則一般工商職員，均在眼巴巴的望着，看到新計長歌功頌德。可是反轉來看，一般老闆，都要愁眉苦臉呢！不知如何應付才是，說要遵行呢，事實上不可能，說要不遵行呢，又事實上的困難，間不值錢，無從應付，便是去借，指數跳起一是交六，不要說中介，說要銷貨，牛月收入，無易應付，實在不易編製，由此可知，亦是生活指數，編製的困難，不知如何方能使勞資雙方滿意，實在不是容易，而在發表之後，問題不發生嗎！

三月，以備不時之需，……之潮，是一個工商發達人口稠密的都市，在此來源不接之時，可以存儲，可以維持，便是在米價劇烈動盪之時，亦可藉以安定，希望政府努力求其實行，不要畏難偷安才好！

國際

美新預算數字龐大　美國杜魯門總統於一月十日向國會提出一九四九—一九五〇年度的新預算案，總數達四一，八五八，〇〇〇，〇〇〇美元，爲承平時期最龐大的數字。據實際社會主義……包括（一）國際事業與外援費六，七〇〇，〇〇〇，〇〇〇元，（二）國防費一四，二〇〇，〇〇〇，〇〇〇元，……比兩項數字，是爲適應冷戰而用的，……

蘇工農產超過戰前　莫斯科一月十三日電，蘇聯合社據……一九四八年，工業及農業生產，已均超過戰前水準，……

國際經濟

簡訊

△維集票房，爲本市針織鉅子王維彰君所創設。茲該社定於今日（十七日）假座復興中路律師公會舉行冬季彩排，戲目已經排定。

分類廣告

七字高爲一行，三行起登，每行金圓券八圓。

SERVI-CYCLE即SIMPLEX機脚車用短西路四五二號（北海路京路北）

遺失7212汽車牌照補領啓事

本報經理部廣告科啓事

本報自一月十七日起改訂廣告刊例，詳見廣告刊例表。

私立教育局立案　市商會商業職業學校　招生

一，初中普通科一上新生，一下插班生，二，高中商科一下插班生，三，報名，一月十八日起，四，考試，一月廿二日（……）五，校址，南市小東門中華路五四二號，六，男女兼收，膳宿均備

◎本報廣告刊例◎

民國卅八年一月十七日重訂

封面十八行一格	每字金圓一千二百元
以十八行為一格，每格高八字	計金圓八百一十元
四十八行為一格，每格高五十字	計金圓一千二百元
以十字為一格，高二十字為一格	每格金圓四十行起登
以八行為一格，高五十字	計金圓二十元起登
以四行為一格，高九行	計金圓二十元起登
以二十行為一格	計金圓一十一元行起登
以七行為一格	計金圓三十八元起登

報提甲乙丙分

名下要等等類

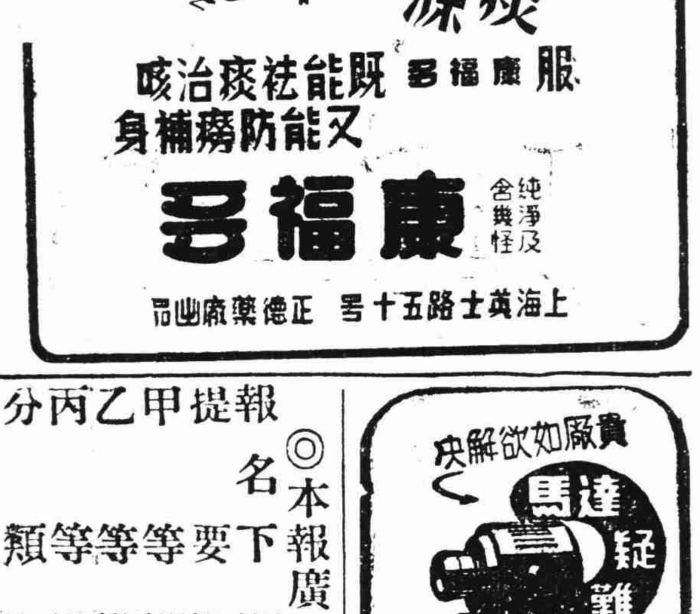

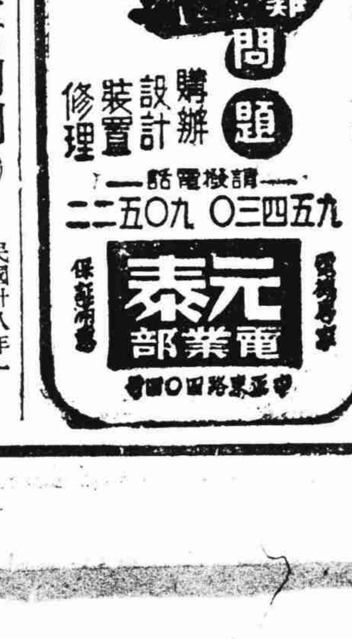

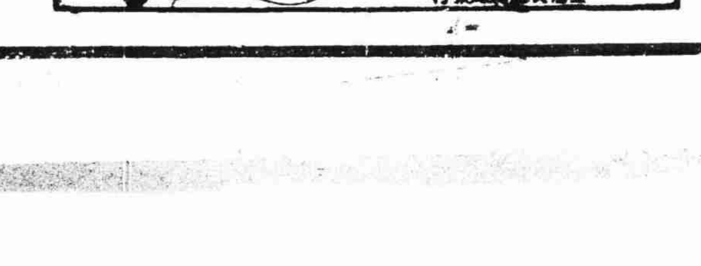

中央銀行公告

查本行及各行局庫於本月八日開出之「存兌金銀收款臨時收據」茲依照改善存兌金銀辦法第三項之規定指定於一月十七日由原存兌人持據並携帶本人身份證及圖章向原承辦行領取黃金或銀幣特此公告

卅八年一月十五日

電影　影院　片
553　636　112　482